



DINÁMICA DE CREACIÓN DE EMPRESAS EN COLOMBIA - 2023

**Vicepresidencia de Competitividad y
Cooperación
2024**

Resumen

Confecámaras presenta el informe de dinámica de creación de empresas, en el que se analiza el comportamiento de la constitución de sociedades y matrícula de personas naturales en el año 2023. La fuente de las estadísticas reportadas en este informe es el Registro Único Empresarial y Social (RUES) de las cámaras de comercio del país, el cual recoge información registral de las cámaras de comercio del país y permite hacer seguimiento a la demografía de empresas por organización jurídica, sectores y tamaño. Entre los principales hallazgos se destacan:

En 2023 se crearon 305.997 unidades productivas, 1,5% menos que en 2022, donde nacieron 310.731 empresas. Del total de unidades registradas durante el 2023, el 74,4% corresponden a personas naturales y el 25,6% a sociedades.

Por tamaño de empresa, se evidenció **una reducción del 1,4% en la creación de microempresas, una disminución del 31% en las pequeñas empresas, además de una reducción del 25% y 59% para las empresas medianas y grandes.**

Tanto la creación personas naturales como de sociedades disminuyó en 2023 respecto a 2022. Las personas naturales pasaron de 229.381 a 227.569, lo que representa una **variación de -0,8%**. Para el caso de las **sociedades la disminución es de 3,6%**, al pasar de 81.350 en 2022 a 78.428 en 2023.

El **sector de la construcción** fue el que más contribuyó a la creación de empresas, con un **aumento del 2,5%** respecto al año 2022. Por otro lado, **alojamiento y servicios de comida fue el subsector que más contribuyó a la creación de nuevas empresas en 2023, con una variación anual de 1,3%**. Dentro de este subsector, las actividades que más contribuyeron de forma positiva a la creación de empresas fueron: otros tipos de expendio de comidas preparadas; alojamiento en hoteles; expendio de comidas preparadas en cafeterías; y otros tipos de alojamientos para visitantes.

En 2023, el 46,5% de las empresas nuevas crearon al menos un empleo. De las nuevas empresas que generaron empleo, el 39% de ellas pertenecen al subsector de *comercio*, 17% a *alojamiento y servicios de comida*, 10% a *industrias manufactureras*, 6% a *actividades profesionales, científicas y técnicas* y 5% a *construcción*.

Dinámica de creación de empresas en Colombia - 2023

Contenido

1. Creación de empresas en Colombia	4
2. Creación de empresas por sectores económicos	6
3. Creación de empresas y generación de empleo.....	8
4. Consideraciones finales.....	9
5. Referencias	11

1. Creación de empresas en Colombia

La Confederación Colombiana de Cámaras de Comercio (Confecámaras) presenta el informe de dinámica de creación de empresas, en el que se analiza el comportamiento de la constitución de sociedades y matrícula de personas naturales en el año 2023. De acuerdo con los registros del RUES de las cámaras de comercio del país, en 2023 se crearon 305.997 nuevas empresas, un 1,5% menos que en 2022 cuando se establecieron 310.731 compañías. El 74,4% de las nuevas empresas fueron creadas por personas naturales y el 25,6%, por sociedades. En comparación con 2022, las matrículas de nuevas de sociedades disminuyeron un 3,6%, mientras que las de personas naturales lo hicieron un 0,8%.

Gráfico 1. Unidades productivas creadas según organización jurídica

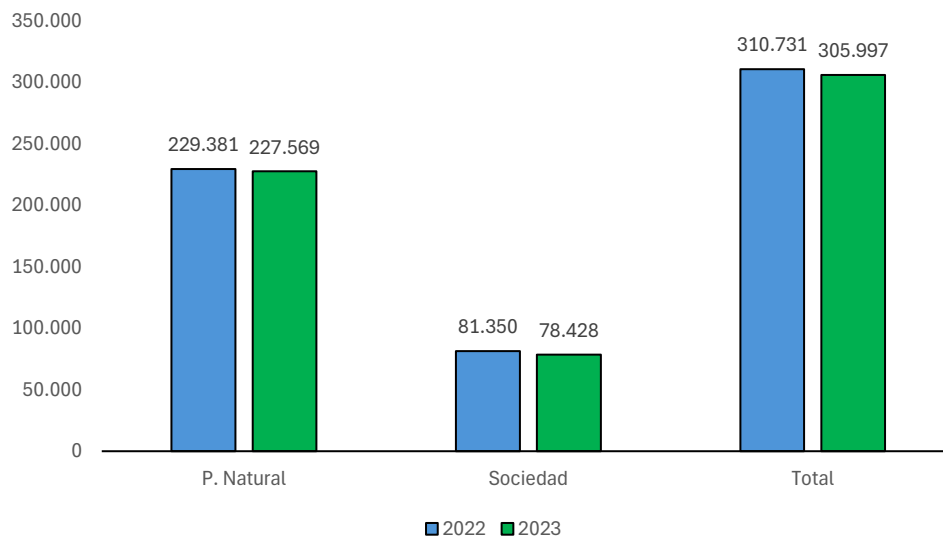

Fuente: RUES – Registro Único Empresarial y Social.

A pesar de que la creación de nuevas empresas aumentó en los primeros meses de 2023, en comparación con el año anterior, la tendencia se revirtió en los últimos meses del año, con una disminución en el número de empresas creadas.

Gráfico 2. Unidades productivas creadas por mes

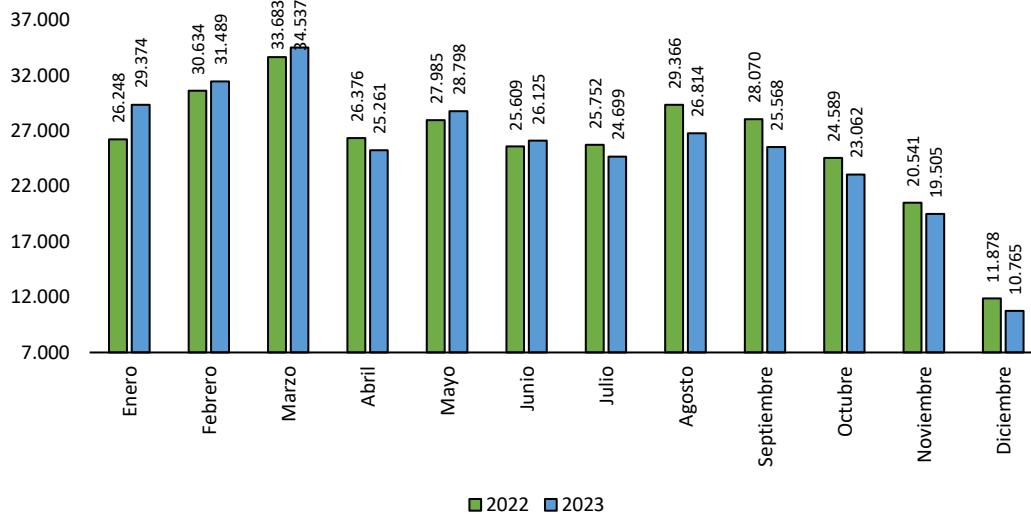

Fuente: RUES – Registro Único Empresarial y Social.

Creación de empresas por tamaño

Al comparar la evolución de la creación de empresas entre 2022 y 2023, tomando en cuenta su tamaño en función del valor de sus activos, se evidenció una reducción del 1,4% en la creación de microempresas, una disminución del 31% en las pequeñas empresas, además de una reducción del 25% y 59% para las empresas medianas y grandes.

Tabla 1. Unidades productivas creadas por tamaño

Tamaño	2022	2023	Variación %	Contribución
Microempresa	309.107	304.882	-1,4%	-1,4
Pequeña	1.525	1.050	-31,1%	-0,2
Mediana	72	54	-25,0%	0,0
Grande	27	11	-59,3%	0,0
Total	310.731	305.997	-1,5%	-1,5

Fuente: RUES – Registro Único Empresarial y Social.

Creación de empresas por organización jurídica

En 2023, se crearon 78.428 empresas como sociedades, lo que representó una disminución del 3,6% en comparación con las 81.350 empresas creadas en 2022. De las sociedades creadas en 2023, 77.505 eran microempresas, 883 pequeñas, 34 medianas y 6 grandes. De igual manera, se observó una disminución en la creación de empresas de este tipo de organización jurídica, independientemente de su tamaño.

Tabla 2. Nuevas sociedades por tamaño

Tamaño	2022	2023	Variación %	Contribución
Microempresa	79.898	77.505	-3,0%	-2,9
Pequeña	1.372	883	-35,6%	-0,6
Mediana	57	34	-40,4%	0,0
Grande	23	6	-73,9%	0,0
Total	81.350	78.428	-3,6%	-0,9

Fuente: RUES – Registro Único Empresarial y Social.

Por otro lado, en 2023 se crearon 227.569 empresas constituidas como personas naturales, lo que representó una disminución del 0,8% en comparación con las 229.381 creadas en 2022. De las empresas constituidas como personas naturales en 2023, 227.377 eran microempresas, 167 pequeñas, 20 medianas y 5 grandes.

Tabla 3. Nuevas empresas de personas naturales por tamaño

Tamaño	2022	2023	Variación %	Contribución
Microempresa	229.209	227.377	-0,8%	-0,8
Pequeña	153	167	9,2%	0,0
Mediana	15	20	33,3%	0,0
Grande	4	5	25,0%	0,0
Total	229.381	227.569	-0,8%	-0,6

Fuente: RUES – Registro Único Empresarial y Social.

2. Creación de empresas por sectores económicos

El sector de la construcción es el que más contribuyó a la creación de empresas, con un aumento del 2,5% respecto al año 2022.

Tabla 4. Unidades productivas creadas por sector económico

Sector económico	2022	2023	Variación %	Contribución
Construcción	13.099	13.424	2,5%	0,1
Resto	7.600	7.694	1,2%	0,0
Servicios	131.664	131.645	0,0%	0,0
Extracción	1.142	1.044	-8,6%	0,0
Industria	29.854	29.616	-0,8%	-0,1
Agricultura	6.012	5.243	-12,8%	-0,2
Comercio	121.068	117.023	-3,3%	-1,3
Actividad no homologada a CIU V4	292	308	5,5%	0,0
Total	310.731	305.997	-1,5%	-1,5

Fuente: RUES – Registro Único Empresarial y Social.

A pesar de que el sector económico de la construcción fue el de mayor crecimiento en el número de empresas, el subsector de *alojamiento y servicios de comida* y el subsector de *actividades de servicios administrativos y de apoyo*, fueron aquellos que más contribuyeron en la creación de empresas.

Tabla 5. Unidades productivas por subsectores económicos

Subsector económico	Sector	2022	2023	Variación %	Contribución
Alojamiento y servicios de comida	Servicios	49.213	49.868	1,3%	0,2
Actividades de servicios administrativos y de apoyo	Servicios	14.135	14.666	3,8%	0,2
Construcción	Construcción	13.099	13.424	2,5%	0,1
Actividades de atención de la salud humana y de asistencia social	Resto	4.473	4.678	4,6%	0,1
Transporte y almacenamiento	Servicios	8.452	8.632	2,1%	0,1
Otras actividades de servicios	Servicios	16.047	16.192	0,9%	0,0
Suministro de electricidad, gas, vapor y aire acondicionado	Servicios	362	468	29,3%	0,0
Actividades de organizaciones y entidades extraterritoriales	Resto	2		-100,0%	0,0
Actividades de los hogares individuales en calidad de empleadores; actividades no diferenciadas de los hogares individuales como productores de bienes y servicios para uso propio	Resto	45	31	-31,1%	0,0
Administración pública y defensa; planes de seguridad social de afiliación obligatoria	Resto	125	104	-16,8%	0,0
Educación	Resto	2.955	2.881	-2,5%	0,0
Actividades profesionales, científicas y técnicas	Servicios	18.847	18.763	-0,4%	0,0
Explotación de minas y canteras	Extracción	1.142	1.044	-8,6%	0,0
Actividades financieras y de seguros	Servicios	2.928	2.762	-5,7%	-0,1
Industrias manufactureras	Industria	29.854	29.616	-0,8%	-0,1
Distribución de agua; evacuación y tratamiento de aguas residuales, gestión de desechos y actividades de saneamiento ambiental	Servicios	2.007	1.729	-13,9%	-0,1
Información y comunicaciones	Servicios	6.564	6.271	-4,5%	-0,1
Actividades artísticas, de entretenimiento y recreación	Servicios	6.639	6.288	-5,3%	-0,1
Actividades inmobiliarias	Servicios	6.470	6.006	-7,2%	-0,1
Agricultura, ganadería, caza, silvicultura y pesca	Agricultura	6.012	5.243	-12,8%	-0,2
Comercio al por mayor y al por menor; reparación de vehículos automotores y motocicletas	Comercio	121.068	117.023	-3,3%	-1,3
Actividad no homologada a CIU V4		292	308	5,5%	0,0
Total		310.731	305.997	-1,5%	-1,5

Fuente: RUES – Registro Único Empresarial y Social.

Dentro del subsector de *alojamiento y servicios de comida*, las siguientes actividades económicas contribuyeron en mayor medida:

Alojamiento y servicios de comida

Variación = 4,2%



Otros tipos de expendio de comidas preparadas n.c.p.

Variación = 19,0%



Alojamiento en hoteles.

Variación = 4,6%



Expendio de comidas preparadas en cafeterías.

Variación = 11,2%



Otros tipos de alojamientos para visitantes.

Por otro lado, al interior del subsector de *actividades de servicios administrativos y de apoyo*, las siguientes actividades económicas contribuyeron de mayor manera en la variación registrada:

Actividades de servicios administrativos y de apoyo

Variación = 10,8%



Actividades de las agencias de viaje

Variación = 15,0%



Alquiler y arrendamiento de otros tipos de maquinaria, equipo y bienes tangibles n.c.p.

Variación = 9,9%



Organización de convenciones y eventos comerciales.

Variación = 1,7%



Otras actividades de servicio de apoyo a las empresas n.c.p.

3. Creación de empresas y generación de empleo

De acuerdo con el RUES, el 46,5% de las empresas nuevas crearon al menos un empleo; de ellas, el 39% pertenece al subsector del *comercio*, 17% al subsector de *alojamiento y servicios de comida*, 10% al subsector de *industrias manufactureras*, 6% al subsector de *actividades profesionales, científicas y técnicas* y 5% al subsector de *construcción*.

Gráfico 3. Subsectores económicos con mayor creación de empresas empleadoras

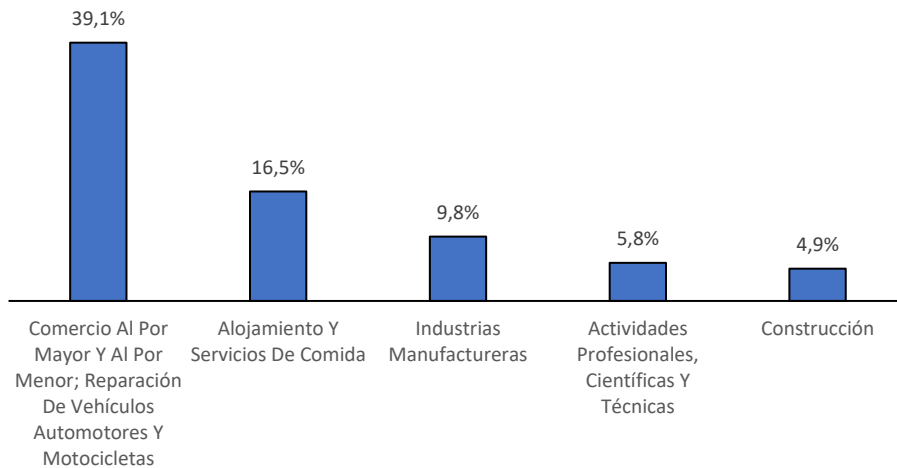

Fuente: RUES – Registro Único Empresarial y Social.

El subsector económico de *comercio al por mayor y por menor* concentró la creación de empleo en las actividades de: *comercio al por menor en establecimientos no especializados con surtido compuesto principalmente por alimentos; comercio al por menor de prendas de vestir y sus accesorios; y comercio al por menor de productos farmacéuticos y medicinales*. Por otro lado, en el subsector de *alojamiento y servicios de comida* las actividades de: *expediente a la mesa de comidas preparadas; expediente de bebidas alcohólicas para el consumo dentro del establecimiento; y otros tipos de expediente de comidas preparadas* son aquellas donde más se concentraron las empresas generadoras de empleo.

El subsector de *industrias manufactureras* concentró la creación de empleo en las actividades de: *confección de prendas de vestir, excepto prendas de piel; elaboración de productos de panadería; y elaboración de comidas y platos preparados*. Finalmente, las empresas empleadoras del subsector de *construcción* se distribuyeron principalmente en *construcción de otras obras de ingeniería civil; construcción de edificios residenciales; y terminación y acabado de edificios y obras de ingeniería civil*.

4. Consideraciones finales

La creación de empresas en Colombia se desaceleró en 2023 especialmente en los últimos meses del año. El descenso se presentó tanto para personas naturales como personas jurídicas. La disminución en la creación de empresas en Colombia durante 2023 podría estar relacionada con el comportamiento de la economía del país. En general, la economía y la creación de empresas están estrechamente relacionadas; en años con un crecimiento económico alto, se suele observar una mayor creación de empresas, y viceversa.

Gráfico 4. Relación entre la creación de empresas y la variación del PIB

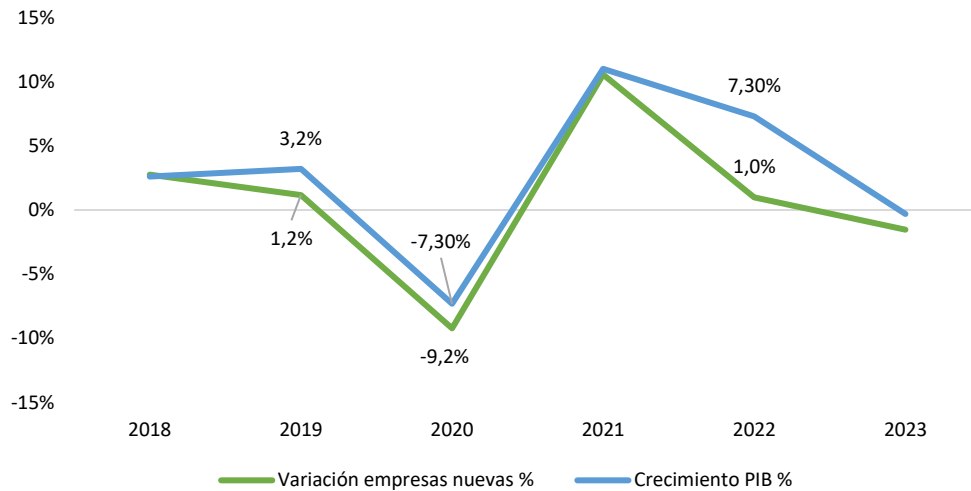

Fuente: RUES – Registro Único Empresarial y Social y DANE.

Al analizar esta relación de forma mensual para el año 2023, usando el Indicador de Seguimiento de la Economía (ISE) para medir la actividad económica del país, se encontró un descenso tanto de la variación de empresas nuevas como de la actividad económica a lo largo del 2023. Así, en el caso de la creación de empresas se pasó de una variación anual de 11,9% en enero de 2023 a valores cercanos a -6% para el mes de octubre; presentándose un comportamiento similar en el ISE al pasar de una variación anual de 5% en enero a una variación de -0,4% en octubre.

Gráfico 5. Relación entre la creación de empresas y la actividad económica

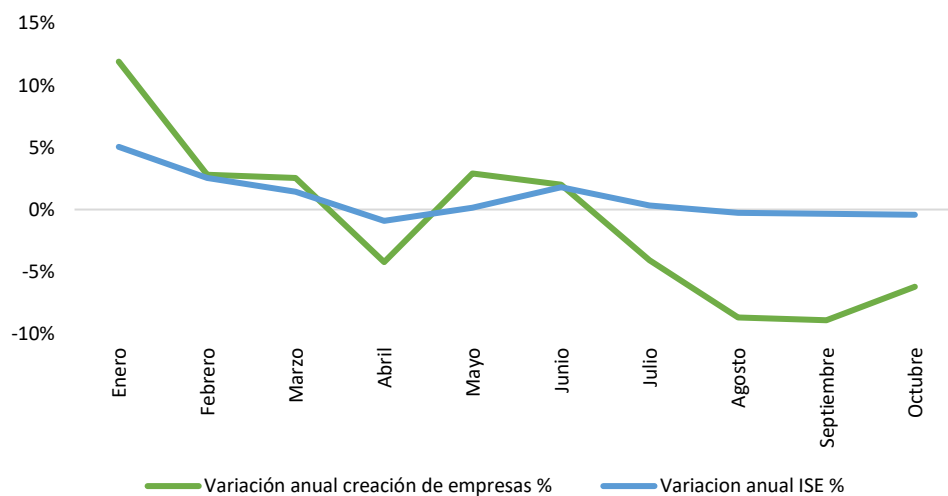

Fuente: RUES – Registro Único Empresarial y Social y DANE.

La dinámica de la creación de empresas puede estar relacionada con las expectativas de los empresarios. En el Índice de Confianza Comercial (ICCO) calculado por Fedesarrollo, a corte de

noviembre de 2023, se observó una disminución de este en lo corrido del 2023. De acuerdo con Fedesarrollo, la menor confianza de los comerciantes obedeció principalmente a la disminución de las expectativas sobre la situación económica para el primer semestre de 2024, además de una baja percepción de la situación económica actual de las empresas y un aumento en el nivel de existencias. Adicionalmente, el Índice de Confianza Industrial (ICI) también presentó reducciones en 2023 a causa de una disminución de las expectativas de producción para el primer trimestre de 2024.

Gráfico 6. Comportamiento de las expectativas de los empresarios

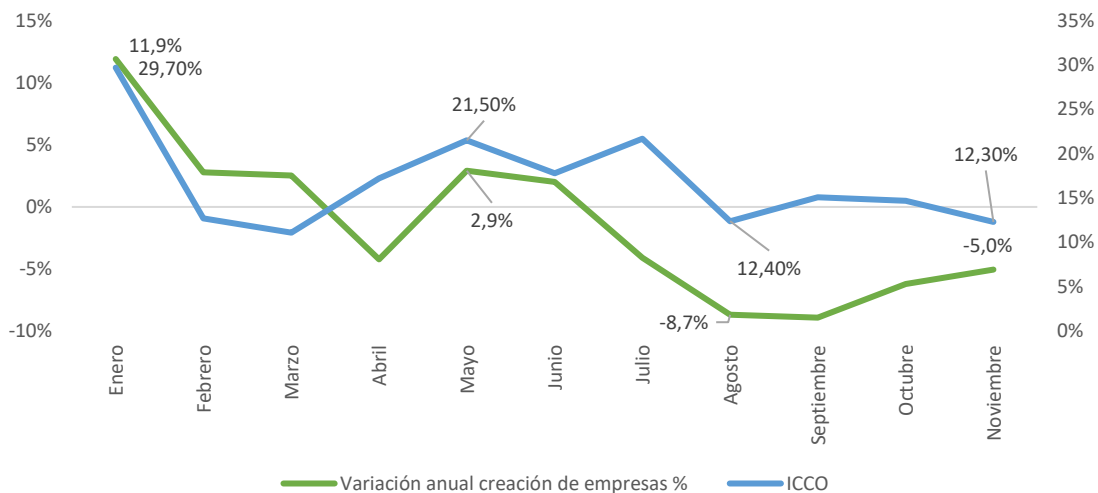

Fuente: RUES – Registro Único Empresarial y Social y Fedesarrollo.

Sin embargo, existen señales positivas que sugieren que la creación de empresas mejore en 2024. Se espera que la economía colombiana crezca a tasas que varían entre el 0,8% y el 2,0%. Por ejemplo, el Fondo Monetario Internacional (FMI) estima que el país crecerá un 2% en su PIB en 2024, y el Banco Mundial también ha elevado su pronóstico de crecimiento hasta ese nivel. Dado el fuerte vínculo entre el crecimiento económico y la creación de nuevas empresas, se espera que este indicador refleje una variación positiva para 2024.

Por otro lado, la disminución de la inflación, que cerró 2023 en 9,28%, puede tener un efecto positivo en el comportamiento de los hogares, al aumentar su capacidad de gasto y su consumo.

5. Referencias

Banco Mundial (2023). *Colombia: panorama general*. Obtenido de <https://www.bancomundial.org/es/country/colombia/overview>

Banrep. (2023). *Banco de la Republica*. Obtenido de <https://www.banrep.gov.co/es/estadisticas>

Bloomberg (2023). *PIB de Colombia crecerá 1,4% y 2% en 2023 y 2024, según cálculos del FMI*.
Obtenido de <https://www.bloomberglinea.com/latinoamerica/colombia/pib-de-colombia-crecera-14-y-2-en-2023-y-2024-segun-calculos-del-fmi/>

DANE. (2023). *Departamento Administrativo Nacional de Estadística*. Obtenido de
<https://www.dane.gov.co/>

Fedesarrollo. (2023). *Encuesta de Opinión Empresarial. Resultados a noviembre de 2023*. Bogotá.



Confecámaras

Red de Cámaras de Comercio



confecamaras@confecamaras.org.co

Av. Calle 26 N° 57-83 Torre 7 Piso 15

www.confecamaras.org.co

PBX 57+ 3814100